حکومەتا هەرێما کوردستانێ- عیراق

وەزارەتا پەروەردێ

رێڤەبەریا گشتی یا پرۆگرام وچاپەمەنییا

خواندنا کوردی

بۆ

پۆلا چواریێ بنەڕەت

ئامادەکرن

لیژنەیەک ل وەزارەتا پەروەردێ

بژارەکرن

سادق ئەحمەد عوسمان روستایی

سەلیم علی عمر وەرمێلی

محەمەد نوری عەبدی

ئەسعەد حامد محەمەد

پێداچوون

لیژنەیەک ژ رێڤەبەریا گشتی یا پەروەردا پارێزگەها دهوکێ

چاپا هەشتێ ٢٧١٥ کوردی ٢٠١٥ زایینی ١٤٣٦ مشەختی

ئەردی دچوو.... ئێدی خەمو خیالا گرتبوو نەدزانی دێ چکەت. بۆ خۆ دگۆت: چ بکەم؟

ئاڤا گۆلێ یا کێمدبیت بێهنا گەنی یا ژێ دهێت، بالێندان هەمییان ئەڤ جهەیێ هێلای، هەردوو کۆترێن هەڤالێن من ژی چوون ئەز بتنێ مام، ئەز دترسم درِندەکـ من بخۆت...!

دڤان هزراندابوو، وێ هند دیت لەگلەگەك ب تەنشت وێ ڤە روونشت هێدێ لاقێن خۆ بۆ ڤی رەخیو وی رەخی قوتان. بێهنا گۆلاْ ئاڤێ گەلەکـ یا نەخۆشبوو.

پرسیار ژ وەردەکێ کر:

تو چەوا خۆ ل ڤێرە دگری؟ دووپەرِێن مەزن ب تەڤە نینن؟

هەڤالێ لەگلەگ تو راست دبێژی، لێ تەمبەلیێ ئەزیا گرتیم.

لەگلەگەی گۆت:

هەکە تۆ هەر هۆسا بمینی تو دێ ژ تێهن وبرسێ مری.

وەردەکێ گۆت:

لەگلەگەی دلسۆز، تۆ رێکەکێ یان چارەکێ بۆمن ببینە دا خۆ پێ قورتال بکەم دێ سۆپاسیا تەکەم.

لەگلەگێ گۆتێ:

مەزنان یا گۆتی (پرسیارکەربە دا تۆ زانا بی) ئەز دێ رێکەکێ بۆ تە بینم هەکە تۆ ب ئاخفتنا من بکەی هندی هەیی دێ ژڤێ بەلنگازیێ قۆرتال بی.

وەردەکێ ب لەقەلۆق خـۆ گەهانـدە دەڤ لەگلەگەی و چـاڤەڕێ بـوو....

لەگلەگەی ستوبێ خۆ باداو بەرێ خۆدا لایەکی و گۆت:

تۆ بۆ خۆ مفایی ژ ڤێ ئاڤا کێم وەربگرە.... هەمی رۆژا سپێدێ وئێڤاری هەڕە سەر وێ بلنداهیاهە پەڕێن خۆ قـژبکـە و بفڕە سەر ئاڤێ....

نەترسە سینگێ تە ناشکێت، دێ پەڕێن تە ب هێز کەڤنودێ چەورێ ژ گوشتێ لەشێ تە کێم بیت.

وەردەکێ گەلەك سوپاسـیا لەگلەگەی کرو هەر ل وی دەمی سـەرکەفتە سەر وێ بلنداهیێ دا خۆ تاقیبکەت:

ئەو یاری ل دەڤ وێ گەلەکـ خۆشـبوو بـەردەوامی مەشـقو راهێنـان دکرن.... د ماوەکێ کورتدا شیا پەڕێن خۆ بۆ فڕینا دوور بکار بینیت.ب ڤی رەنگی هەر جهەکێ وێ ڤیابا دچـوویـێ ،ژ تـێـهنیـاتیـێ و بـرسـاتیـێ و گەرماتیێ قورتالبوو، لێ جارو باران قەستا وارێ خـۆیێ کـەڤن دکـر بـۆ سەرەدانێ ژبیر نەدکر.

پرسیارو هەڤپەیڤین

١. بۆچی جووتێ کۆترو وەردەکان هەڤالا خۆ بجـهـ هێلا ؟

٢. لەگلەگەی چ گۆتە وەردەکێ؟

٣. وەردەکێ رۆژانە چ دکر؟

چالاکی (۱)

مامۆستایێ هێژا/ پۆلا خۆ بکه دوو گـرۆپ، ڤێ کێشێ دانه بەر سینگێ هەردوو گـرۆپان ، بلا دانوستاندنێ ل سەر بکەن:

هەکه ئەم تووشی ئاریشەکێ ببین چەوا دێ شێین خۆ ژ ڤـێ ئاریشـێ رزگـار کەین.

چالاکی (۲)

۱. ناڤێ سێ بالّندان بنڤیسه نەشێن بفرِن.

۱. ..... ۲. ..... ۳. .....

۲. ناڤێ سێ بالّندان بنڤیسه کول سەر لێڤێن رووباران و دەریایان دژین.

۱. ..... ۲. ..... ۳. .....

چالاکی (۳)

خویندکارێ خۆشتڤی: پەیڤێن

بلەز ،ل سەر، هاڤین

دبێژنێ (هەڤالکار) چـونکی چـەوایی یـان جهـی (شـوێنی) یـان دەمـێ (کاتێ) رووداندا کاری دیار دکەن.

تو ژی سێ پەیڤان ژ ڤی جۆری بینه:

۱. .....

۲. .....

۳. .....

سەرهاتییا مشکان

چەند مشکان کۆمبوونەك گرێدا بۆ هندێ دا نەخشەکی دانن خۆ پێ ژ دەستێ پشیکێ رزگار بکەن. هەر ئێکی بیرو رایەک گۆت. مشکەکێ گەنجو خوین گەرم پێشنیازەک کرو گۆت:

هەکە ئەم زەنگلەکێ ب ملێ پشیکێڤە بکەین دێ رزگاربین. هەمییان گۆت: چەوا ؟

ئینا مشکێ خودانێ پێشنیازێ گۆت: دەمێ پشیك خۆ دبزڤینیت کو دێ هێتە مە دێ زەنگلا وێ هژییێتو دێ دەنگ ژی هێتو دێ مەگوهـ لێ بیت، هینگێ دێ خۆ ڤەشێرینو خۆ رزگار کەین.

هەمییان پێکڤە کرە ویسەو ویسو ژ خۆشیاندا خۆ هەلاڤێتو کرە شەهیانەو زەماوەند.

پیرە مشکەکـ ل وێرێ بوو یێ بێدەنگ بوو، گۆتی:

راوەستن! ئەڤ پێشنیازە گەلەکا جوانـە ، ئەگـەر ئـەم وە بکـەین دێ ژ پشیکێ رزگار بین، لێ کی دێ زەنگلێ ب ملێ پشیکێڤە کەت؟

مشکـ هەمی ب جارەکێ گوهشینو بێدەنگ بوون.

راهێنان

١. بۆچی مشکان کۆمبوون گرێدا؟

٢. مشك ژ چ دترسن؟

٣. مشکان بڕیارا چ دا؟

٤. پیرە مشکی چ گۆت؟

چالاکی (١)

شێر، پلنك ◄——— ب هێزتره

شێر ژ پلنگی ب هێزتره

توژی ئەڤێن خارێ وەکی نموونا سەری لێبکە:

ئازاد ، نەوزاد ◄——— زیرەکـ .....

مـەتین، سەفین ◄——— بلند .....

هەولێر، دهۆك ◄——— مـەزن .....

هاڤین، بەهار ◄——— گەرم .....

چالاکی (۲)

۱. کیژ ڤان گیانەوەران بۆ سواربوونێ بکاردهێت ؟

هەسپ، چێل، مشک

۲. سە پەزی ژ ..... دپارێزیت.

مرۆڤی ،رووڤی، گورگی

۳. کیژ ژڤان گیانەوەران شیردەرە ؟

کەو، پەز، قاز

٤. کیژ ژڤان گیانەوەران نافڕیت؟

کۆتر، پشیک، قەل

چالاکی (۳)

دێ نڤیسیت، دێ خۆم، کەڤت،دهات ، نڤستبوو

ئەڤێن سەری دبێژنێ (کار، چنکی کرداەکی ددنە پال کەسەکی یان تشتەکی ل وەختەکێ دیار کری).

توژی پێنج کاران ژڤی جۆری بنڤیسە.

۱. .....

۲. .....

۳. .....

٤. .....

۵. .....

شاهـــــــــەنگ

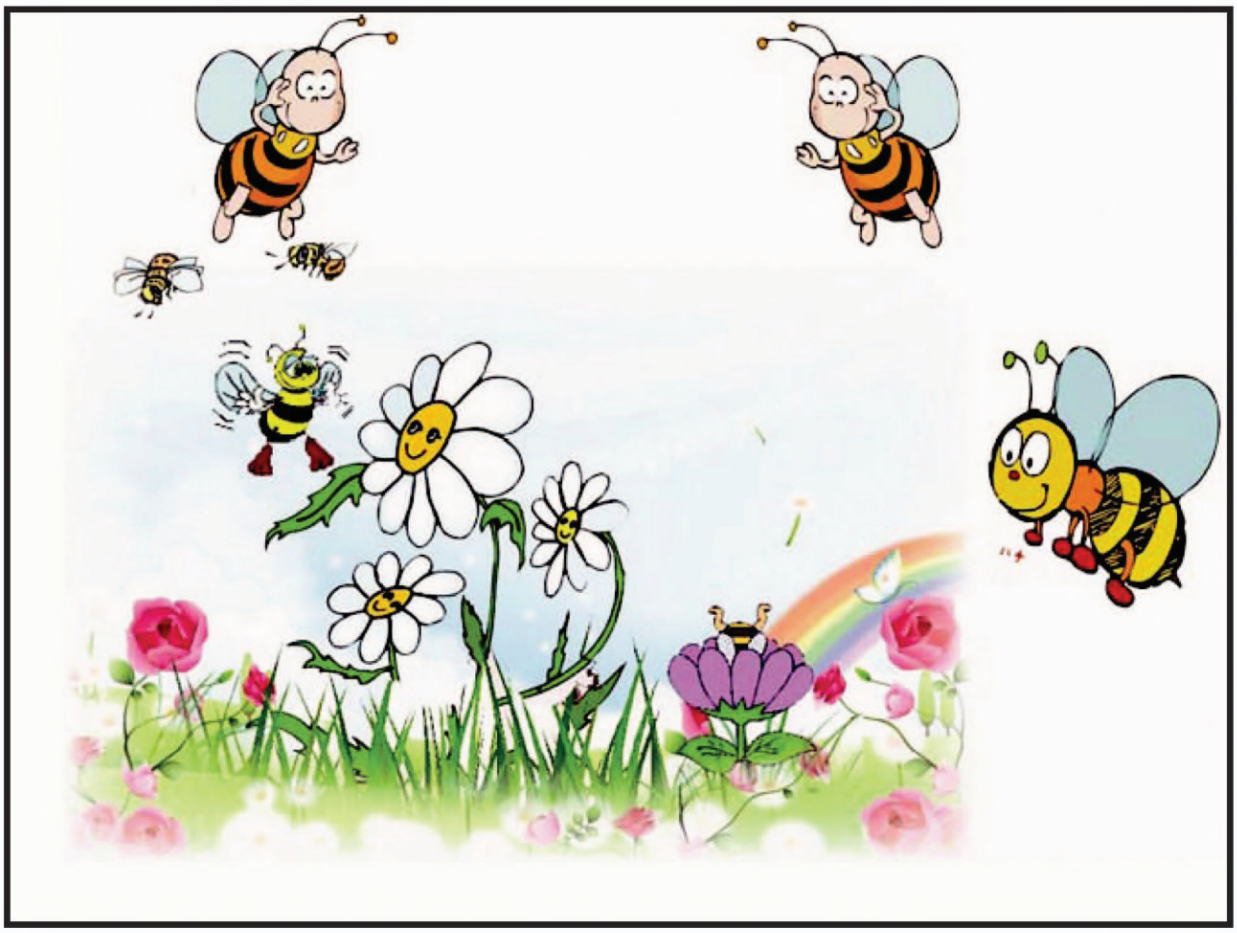

هەنگەکا جوان هەمی رۆژان دهاته سەر گولێن باغچێ مالاّ کاروانی، ژڤێ گولێ دفرِی دچوو سەر گولا دی.

کاروان: رۆژباش ئەی هەنگا جوان، ئەز تەدبینم ب دریژییا رۆژێ تو بۆ خۆ یارییان دکەیو ژڤێ گولێ دفرِییە سەر گولا دی بێی کۆ هزرا خۆ بکەی دکارو وانەو پێدڤیێن دیدا .... ئەی هەنگ تو چەندا بەختەوەری ، خۆزی من ژی وەکی تە بۆ خۆ یاری کربانەو بۆراندبا.

هەنگ: کاروان، وە نینە وەك تو هزردکەی، ئەز یارییان ناکەم، ئەز ژڤێ گولێ دفرِمە سەر گولا دی دا ب ئەرکێ خۆ رابم‌و کارەکێ ب مفا بکەم، پشتی هینگێ ئەز دشێم یاریان بکەم‌و بگەرِیێم.

کاروان: ئەو کارێ ب مفاچییە کۆ ب درێژییا رۆژێ تویا پێڤە مژویلی و ناهێلیت تو هزرا خۆ د ڤەحەویانێدا بکەی؟

هەنگ : ئەز شیراڤا گولان دمێژم و هنگڤینی ژێ چێدکەم هەکە ئەز نهو ڤی کاری نەکەم گول دێ مرن و هشکبن، ئەڤ درامەتێ ب نرخ دێ ژ دەستێن من چیت‌و ئەز هینگێ نەشێم خوارنێ کۆمکەم ، ل زڤستانێ دێ ژبرساندا مرم، ئەز ب شانازیڤە خوارنێ بۆ خۆو کەسانێن دی کۆم دکەم، وەسا دیارە کاروان تۆ نزانی ئەز وی هنگڤینی چێدکەم کو خوارنەکا وەسایە گەرمێ و ساخلەمیێ دئێخیتە بەر دەستێ هەوە هەمییان ب مەزن‌و بچووکڤە ، هەروەسا هنگڤینێ من دەرمانە ژی بۆ نەخۆشییان.

کاروان: ئەڤە ئەرکەکێ مەزنە و جهێ سوپاسیێ‌و شانازییێیە ، لێ تو نابێژییە من ئەی هەنگا جوان تو ل کیڤە دژی؟

هەنگ: ئەز ژشەمایێ شانان بۆ خۆ چێدکەم، ئەڤە مالّە‌و کارگەهە ژی بۆ چێکرنا هنگڤینی.

کاروان: هەر سەرکەڤتی بی ئەی هەنگا پرِ بزاڤ، ئەز ژی ژ نهۆ پێڤە دکارو فرمان‌و بەرهەڤکرنا وانەیاندا دێ یێ دلسۆزو نیشتمانپەروەربم‌و، دێ تە بۆ خۆ کەمە نموونە.

دانوستاندنو راهێنان

١. دەمێ کاروانی دیتی هەنگ ژ ڤێ گولێ دفرِیتە سەر گولا دی چ هزرکر؟

٢. ئەو هیڤیا کاروانی هەر وەکی خۆ ماڤە؟ بۆچی؟

٣. هنگڤینی چ مفا هەیە؟

٤. کاروانی چەوا خاترا خو ژ هەنگێ خواست؟ ئەرێ تۆ دشێێ ب شێوەیەکێ دی خاترا خو ژێ بخوازی؟ بۆ مە بەحس بکە.

چالاکی (١)

ڤان ڤالاهییّن ل خوارێ ب ڤان پەیڤان پرِ بکە:

(خۆش- بلەز- پار-ل سەر- بەهاران)

١. کانی ل ..... دزێن.

٢. ئازاد ..... هات.

٣. کەوێ من ..... دخوینیت.

٤. ئەز ..... ل هەولێرێ بووم.

٥. ئەم ..... بانی نڤستین.

دبێژنە ڤان پەیڤان (خۆش، بلەز، پار،ل سەر، بەهاران) هەڤاڵکار

وەڵاتێ کوردا

وەڵاتێ کوردا تەڤ خێرو بێـــرە
هەمی مادەن‌و تەڤ زیڤ‌و زێـرێ
لێ چبکەم ئیرۆ مایە ژ خەلکێرا
وەڵاتێ کوردا هەمی چیـــمەنـە
عەگیدو شێرو پلنگ لێ هەنـە
هەمی هەڤالو پسمامێ مەنـە
دوژمن ئەم کوشتن ئاڤێتن چەمان
سەردارو زانا دناڤ مە نەمـــان
کۆما میللەتان هاوارو ئامـــان
کۆما میللەتان ما قەی تو کەرِی
چاڤێ تە برِژن تو ل مەنا نـــەرِی
یاخۆد دوژمنی تۆ ژمە ناگـەرِی

(جگەرخوێن)

ل سالا ١٩٠٣ل گوندێ حەساری بوویە و
ل سالا ١٩٨٤ل ستوکهولم چوویە بەردلوڤانییا
خودێ و ل قامشلو هاتییە ڤەشارتن

پەشێمانی

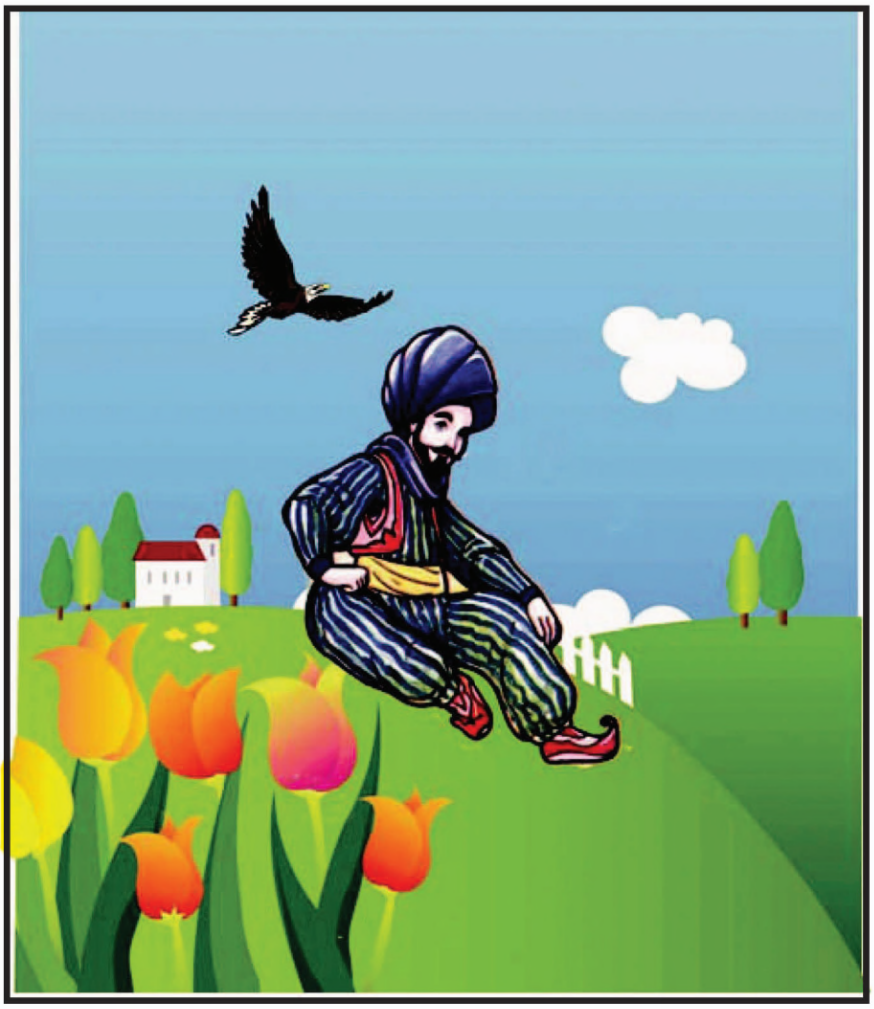

سەندیباد ، ئێک بوو ژ شاهێن کەڤنێن رۆژهەلاتی.

شاهینەکا ئێکجار هشیارو زیرەك و چالاك هەبوو ، هەمی دەمال سەر ملێن وی بوو. یانژی ل سەرسەرێ وی دفڕی. گەلەك حەز ژێ دکر نەدڤیا ژوێ دوور کەڤێت. وەسا ریێکەڤت سەندیبادو وەزیرو دەستەکا وی پێکڤە چوونە نێچیرا.. مامزان. مامزەك کەڤتە دناڤ نێچیرڤانان دا.

شاهـ سەندیبادی هەوارکر:

نەهێلن دەرباز بیت! هەر کەسێ ژ رەخێ وی قە دەرکەڤت ئەز دێ فەرمانا کوشتنا وی دەم!

شاهـ سەندیباد هێشتا ئاخافتنا خۆ تەمام نەکربوو. مامزێ خۆد سەر سەرێ وی راهاڤێتو، بێی ئەو پێ بزانیت!

وەزیر بلەز هاتە دەڤ شاهیو گۆتێ:

قوربان مامز د سەر سەرێ تەرابۆی و دەرباز بوو! نهۆ چ بکەین؟

شاهـ ئێکسەر دئاخفتنا وەزیری گەهشت،

سواری هەسپێ خۆ بوو. گازی وان کرو گۆت:

ئەز دێل دووڤ مامزێ دا چم، هەتا ئەز وێ نەگرم نازڤرم!

ئەڤە گۆتول دووڤ چوو شاهینی ژی دادووڤ ب شاپەرێن خۆڤە خۆ گەهاندێ.

ب دوو هەلمەتان هەردوو چاڤێن مامزێ کۆرەکرن.

شاهـ گەهشتە سەرو سەرێ وێ بڕی کەلەخێ وێ دانا سەر پشتا هەسپێ خۆ. گەلەک وەستیا، داکۆ بێنا خو ڤەدەتل بن دارەکا مەزن روونشت، دیت دلوپەکا ئاڤێ دلۆپ دلۆپ یادکەڤیتە سەر ئەردی!

سەندیبادی ژی ئەو کاسکا زێڕی ئەوا بۆ شاهینێ خۆ چێکری بۆ ئاڤ ڤەخوارنێ، دانا بن دلوپا ئاڤێ، هەتا تژی بووی، نێزیکی دەڤێ خۆ کر دا ڤەخۆت بەلێ شاهینی پەرێ خۆ لێداوئاڤ رشتە سەر ئەردی!!

شاهـ تێکنەچوو ب دلۆڤانیڤە گۆتێ:

- توژی تێهنی!؟ پیچەکێ خۆ بگرە!

جارەکا دی کاسکا خۆ دانا بن دلۆپا ئاڤێ، هەتا جارەکا دی تژی بـووی بر دانا بەر نکلێ شاهینی‌و گۆتێ:

جارا ئێکێ تو ڤەخۆ پاشی ئەز.

دیسان جارەکا دی پەڕیێ خۆ لێداو رشتە سەر ئەردی!

شاهـ سەندیبادی گۆت: (بێگومان دڤێت جارا ئێکێ هەسپ ئاڤێ ڤـە خۆت)!

جاراسێیێ ژی شاهینی پەڕیێ خۆ ل کاسکا ئاڤێ داو رشتە سەر ئەردی، نەهێلا هەسپ ژی ئاڤێ ڤەخۆت، ژبەر هندێ شاهـ سەندیباد سلبوو.

ئێکسەر ب شیرێ خۆ هەردوو چەنگێن شـاهینێ‌خـۆ بـڕین‌و خوین ژێ هات. شاهینێ‌وی ب چەنگێن برِی ڤە ب چاڤێن تژی خەم‌و کـۆڤـان بـەرێ خۆدا شاهی‌و چوو سەرداریێ.. شاهـ تێگەهشت، وی بەرێ خو سـەر ئـەفراز کرا! مارەکێ مەزن دیت، بۆ وی دیار بوو کۆ ئەو دلۆپا ئاڤێ نەبوو بـەلکی ژەهرا ماری بوو!

وی وەختی شاهینێ‌خۆ دا بەر سینگێ خۆ ب خەم‌و کۆڤان وپەشێمانی گازی کرو گۆت:

باڵندێ دلۆڤان‌و وەفـاداریێ من، تە ئەم هەرسێ ژ ژەهـرا مـاری رزگـار کرین، لێ ژبیرا من ناچیت کو من خرابییەکا ئێکجار مەزن د گەل تەکرا!

گەهشتە ناڤ کۆشکا شاهی، شاهینێ وی ل دوماهی هەناسەمر !

شاهی هەر دگۆت:

مخابن، پەشێمانی مفای نادەت.

راهێنان (١)

بەرسڤا ڤان پرسیاران بدە:

١. سەندیباد کی بوو؟

٢. شاهـ سەندیبادی ل وەختێ نێچیرا مامزا چ فەرمان دا ؟

٣. بۆچی شاهینی چەند جاران ب پەڕێن خۆ ئاڤ رشت؟

راهێنان (٢)

ڤان ڤالاهییان پڕ بکە :

١. شاهـ سەندیباد شاهینەکێ..... هەبوو.

٢. شاهینی ب دوو هەلّمەتا ..... کۆرەکر.

٣. شاهی ب شیرێ خو هەردوو چەنگێن ..... کر.

چالاکی (١)

تو دشێی چیرۆکەکا وەکی ڤێ چیرۆکی بنڤیسی:

چالاکی (٢)

پەندەکا کوردی ل سەر پەشێمانیێ بنڤیسە :

واتايا پەيڤان

پەيڤ		واتا
شاهين	:	بالّندەكێ گوشت خوّرە ژ بازی مەزنترە:
مـــامز	:	ئاسك، غەزال
شا	:	شاهـ ، مەليك
نكل	:	دم ، دەنوكـ
هەلّمەت	:	هێرش

کۆمارا کوردستانێ ل مەهاباد

مەهاباد ئێکە ژ باژێرێن جوان‌و دلڤەکەرو قەشەنگ‌و خۆشتڤی ل کوردستانێ، ئەو باژێرە ئەوێ دکەڤیتە دەڤەرا (موکریان) ل رۆژهەلاتا کوردستانێ.

مەهابادێ جهەکێ تایبەت د دل‌و دەروونێ مە کوردا ندا هەیە، چونکی ل سەردەمەکی ئێکەمین پایتەختێ کۆمارا کوردستانێ بوویە، ئەو کۆمارە ل دەستپێکا سالا (١٩٤٦)ی زایینی هاتییە دامەزراندن، ئەنجامێ کۆمبوونەکا جەماوەری زێدە تر ژ (بیست) هەزار کەسان ل گۆرەپانا (چارچرا) ل باژێرێ مەهابادێ هاتە راگەهاندن‌و، پێشەوا قازی محەمەد هاتە هەلبژارتن بۆ سەرۆکێ ڤێ کۆمارێ.

پێشەوا قازی محەمەد ل جهەکێ بلندو تایبەت،کو بۆ ڤێ هەلکەڤتێ هاتبوو چێکرن ل بەرامبەری جەماوەری راوەستیاو گۆت:

ئەڤرۆ گەلێ کوردشیا کۆمارا خۆ پێکبینیتو ب ناڤێ گەلەکێ سەربەخۆ لسەر ئاخا خۆ ب ئازادی بژیت.

پشتی هینگێ قازی محەمەد ب سەرۆک هاتە هەلبژارتن، ئەو ژی کەڤتە پرسیار پێ کرنێ داکو ئەنجومەنێ وەزیران کو ژسێزدە وەزیران پێکبینیت.

پشتی پێکهاتنا ئەنجومەنێ وەزیران قازی محەمەدێ سەرۆک کۆمار ل بەرامبەر ئەنجومەنێ وەزیران سویندا یاسایی خارو گۆت:

(سوێند دەخۆم بە خوا و قورئانی پیرۆز ، بەنیشتمانی شەرِافەتی قەومی کورد و بەئالاّی پر ئیفتخاری کورد ، تا دوا هەناسەی ژیانم ودوا تنۆکی خوێنم بەگیان وبەماڵ لە رێگەی مانەوەی کورد و بەرزکردنەوەی ئەم ئالاّیە ، کەمایەی شانازی هەموو کوردێکە ، کۆشش بکەم و دوا نەکەوم.....)

کۆمارا مەهاباد گرنگییەکا زۆر د بواریّ پەروەردێو فێرکرنێو رەوشەنبیریێدا هەبوو. ل ماوێ کێمتر ژ سالّەکێ چەندین رۆژنامەو گۆڤارێن کوردی دەرچوون.

هەژی گۆتنێیە هەر ل سەردەمێ ڤێ کۆماریّ ئێکەمین گوڤارا زارِۆکان ب ناڤێ (گرِو گالّی منداڵانی کورد) دەرچوو سێ ژمارە ژێ هاتنە بەلاّڤەکرن.

پێدڤییە ئەڤێژی بێژین، کومارا مەهاباد ژبلی خەباتکەرێن کوردستانا رۆژهەلات چەندین کەسایەتییێن دلسۆزو خەباتکەرێن کورد ژ کوردستانا عیراقێ ژی پشکداری تێدا کرییە، رۆلەکێ رووندو ئاشکرا تێدا دیتییە، ئێك ژ وان (بارزانیێ نەمر) بوو، ل وێرێ ب پلا ژەنەرالێی هاتبوو خەلاتکرن ب ژەنەرالێ کۆمارا کوردستانێ.

مخابن دوژمنێن کوردان شیان وێ کومارا ساڤا ژ ناڤ ببەن، ب راستی ببووجهێ شانازیو هیڤیو ئومێدا هەمی کوردەکێ دلسۆز، پێشەوا قازی محەمەد وەکی قارەمانەکێ بێ وێنە لبەر وەریسێ سێدارەدانێ ل بەرامبەر جەلادان راوەستیا، نەدهێلا چاڤێن وی گرێدەن، بەلێ ب وی پەرِێ قارەمانیێو شۆرِشگێریێ گۆت:

(من شەرمەندەنیم لەئاست نەتەوە و نیشتمانی خۆشە ویستم چاوم ببەستن ، من دەمەوێ لە ئاخرین دەقیقەی ژیانم بە سەربەرزییەوە لەنیشتمانی جوان و خۆشەویستم برِوانم ، من کورِی راستی نەتەوەکەم بووم ، بژی نەتەوەی کورد ، بژی رزگاری کوردستان).

راهێنان (١)

بەرسڤا ڤان پرسیاران بدە:

١. ژبەرچی باژێرێ مەهاباد جهەکێ تایبەت هەیە د دل و دەروونێ مەدا؟

٢. ئەو سویندا قازی محەمەدی ل بەرامبەری ئەنجومەنێ وەزیران خاری چ بوو؟

٣. ل کۆمارا مەهاباد ئەو کەسێ پلا ژەنەرالّیێ وەرگرتی کی بوو؟

٤. دوماهیك ژیانا قازی محەمەدی ب چ شێوەکی بوو؟

راهێنان (٢)

راستی وخەلەتیا ڤان رستان نیشابدە ب نڤیسینا ژمارا رستەیێ ل خانا (ڕ)و (خ):

١. کۆمارا مەهاباد ل ساڵا ١٩٤٧ز هاتە دامەزراندن.

٢. بارزانیێ نەمر رۆڵەکێ گرنگ هەبوو دکۆمارا مەهابادێدا.

٣. گرۆگاڵێ منداڵانی کورد ئێکەم کوڤارا زارۆکێن کورد بوو.

٤. ئەنجومەنێ وەزیرێن کۆمارا مەهاباد ژ سێزدە وەزیران پێکهاتبوو.

٥. کۆمارا مەهاباد ل کوردستانا عیراقێ هاتبوو دامەزراندن.

ر	خ

چالاکی (۱)

مامۆستایێ هێژا/

ب کورتی بەحسێ سێ شۆڕەشێن کوردی بۆ قوتابییێن خۆ بکە:

۱. شۆڕشا شێخ مەحموود.

۲. شۆڕەشا شێخ سەعیدێ پیران.

۳. شۆڕەشا سمکۆیێ شکاک.

چالاکی (۲)

ب چەند ڕێزەکان دناڤ دەفتەرا خۆدا ل سەر ئێکێ ژڤان بنڤیسە:

باژێرێ مەهاباد ، قازی محەمەد ، گۆڕەپانا چارچرا ، گۆڤارا (گرۆگالێ منداڵانی کورد).

باغێ گشتی

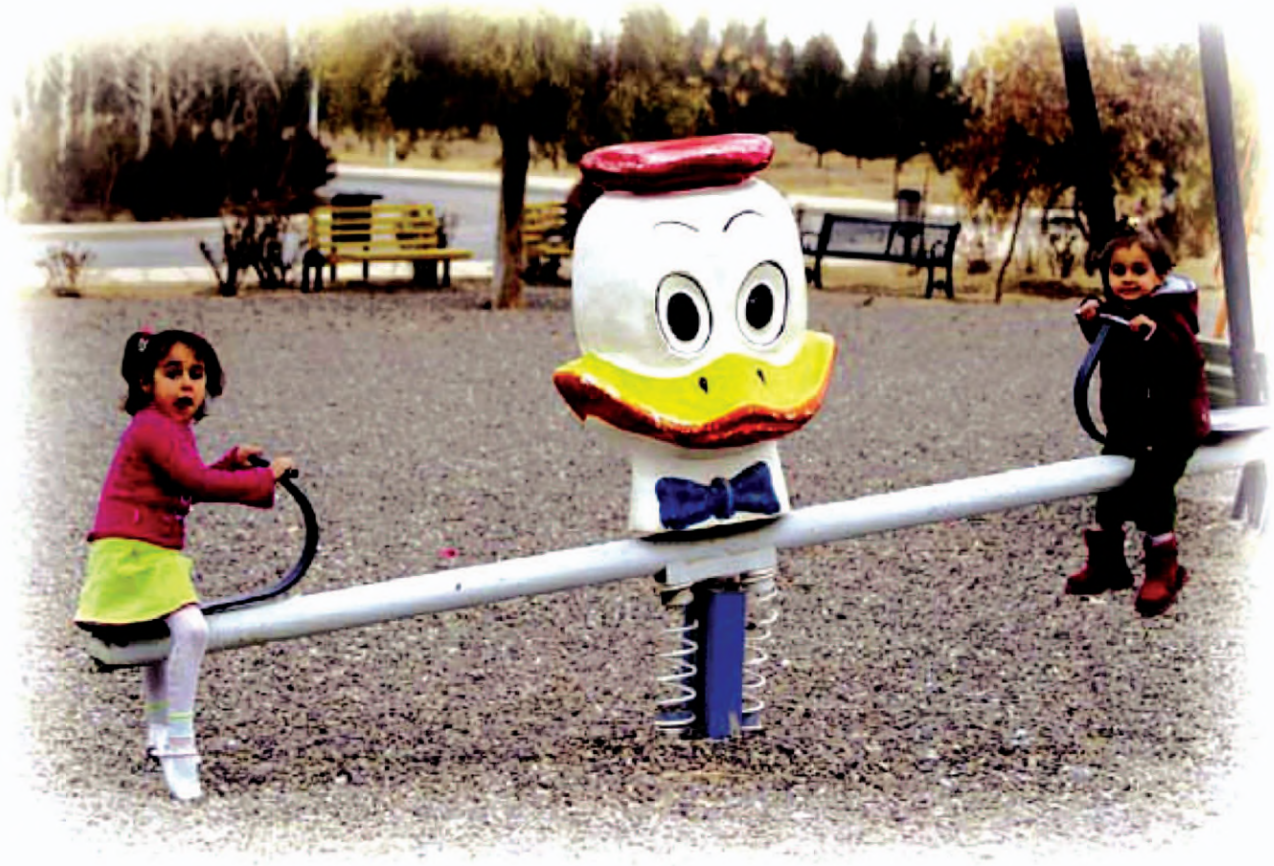

رۆژەکێ ژ رۆژێن بهارێ کۆما گەڕیانان ل قوتابخانێ هەوالا گەڕیانەکێ بەلاڤەکر، چ پێدڤێ بوو بۆ ڤێ گەڕیانێ وەکی خوارنێو تشتان بەرهەڤکر، درۆژا دیارکریدا ب ترۆمبێلان بەرەڤ باغێ گشتی کەڤتنە رێ، هەکۆ گەهشتینێ قوتابی هاتنە خوارێو، دناڤ باغیدا بەلاڤەبوونو، ب دیمەنێ کەسکێ ئەردیو بەلگێن جوانێن دارا دلخۆشبوونو، دەست ب دانوستاندنێ کر ل گەل جووتیاران دەربارەی کاروبارێ چاندنێ.

پشتی هینگێ دیسان دەست ب بوراندنێ و یاریکرنێ کر، هۆزان ژی چوو لایێ قافکێن گولان، گولێن جوان ب بەرچاڤێن وێ کەڤتن،

بشکـوژکـێن وان چ نەمایە دێ گەشبن، دڤـی دەمیـدا، نێرینـەکا هوور ل گولان کر، چەند کرمێن کەسك دیتن کو بشکـوژکـێن وان خواربـوون. بـیرا وێ هات کۆ دوانەیا زانستێن ژیانێدا یـا خوانـدی کـو رووەکـیو گـولان ژی دوژمنێن خۆ هەنە وەك وان کرمێن کۆ بەلگێن هوورو بشکـوژکـێن نازکـە دخۆن وناهێلن مەزنبن.

دڤی دەمیدا کۆ هۆزانێ هزراڤانە دکر، برایێ وێ یێ مژویل بوو کـۆ ب مەقەسێ دەستکەکێ گـولان بکـەت، لێ هـۆزان زوو گەهـشتێو نـەهێلا بکەتو گۆتێ: ئەڤ گولێن ل ناڤ باغێ گـشتی یـێن کەسـەکی تنـێ نینن، بەلکۆ هەمی کەس ب بێهنا وان دلشاد دبنو دیمـەنێ بـاژێرِی پـێ جوان دبیت و بێهنا خۆش دناڤ باژێرِیـدا بەلاڤە دکەتو، ژیانـا هـەنگێو چێکرنا هنگڤینی ژی یا گرێدایە ب هەبوونا گولانڤە.

برایێ وێ پەشێمان بوو، داخوازییـا لێبـۆرینێ ژێ کـرو سـۆزدایێ کـۆ جارەکا دی دەستێ خۆ نەکەتە گولان و ژێ ڤە نەکەت، ل دوماهیێ قوتابییان فراڤین خوارو هەتا نێزیکی ئێڤاری ب یاریو ترِانـان دەمـێ خـۆ بۆرانـد ، پشتی بـۆراندنا رۆژەکا شادو خۆش بـەری رۆژ ئاڤابیـت ب تـرومبێلێن خـۆ ڤەگەرِیانەڤە.

راهێنان (١)

١. ئەرێ تە باغێ گشتێ ل دهۆکێ دیتییە؟ بەحسێ وی بکە.

٢. تە باغێ گشتیێ کیژ باژێرِی دیتییە؟

٣. چەوا چاڤدێرییا بشکوژان دێ کەی هەتا گەش دبن ودبنە گولێن رەنگین؟

٤. ئەگەر تە کرمەك ب چەقێ دار گولەکێڤە دیت دێ چ کەی؟

راهێنان (٢)

ڤان ڤالاهییان پڕ بکە:

دڤی دەمیدا کو هوزانێ ..... هوور ل گولاکر، چەند ..... کەسك دێتن کۆ ..... وان خواربوون، بیرا وێ هات کۆ دوانا ..... ژیانێدا یا خواندی کۆ ..... و ..... ژی دوژمنێن خۆ هەنە.

واتایا پەیڤان

پەیڤ		واتا
هەوالّ	:	دەنگوباس
نێرینەکا هوور	:	سەحکرنەکا هویر
هەنگ	:	مێشا هەنگڤینی
چاڤدێری	:	سەخبێری

خوارنا مـفادار

مامۆستا: کچۆ کوڕێن من بێن خۆشتڤی، کی دزانیت خوارنـا مـفادار مفایێ وێ بۆ مرۆڤی چییه؟

ئاڤان: مامۆستایێ هێژا خوارنا مـفادار هۆکـارەکێ گـرنگ هەیـه بـۆ لەشێ مرۆڤی، بۆ مەزنبوونێ، ب تایبەت بۆ زارۆك و بچووکان.

مامۆستا کیژ جۆرێن خوارنێ ب مفانه بۆ زارۆکان؟

سامان: ئەو خوارنێن کۆ پرۆتین دناڤدا هەی وەکی گۆشتێ ماسیێ.

رەوان: مامۆستا، ژبلی ڤان شیرو ماسـتو هێکـ و نیـسکـ و نۆکـ و هندەکـ جۆرێن کەسکاتییان پروتینێ دناڤدا هەی.

مامۆستا: ئافەرین بۆ هەوە کوڕو کچێن من ێین خۆشـتڤی، دا ئـەز ژی هندەك پێزانینێن دی دەرباریێ خوارنا ب مفا بدەمە هەوە.

لەشێ مرۆڤی پێدڤێ گەلەک جۆرێن کانزایان هەیە کۆ ل ناڤ سپیاتی و کەسکاتیاندا هەیە وەکی کانزایێن کالسیوم و پۆتاسیوم و فوسفات و کلۆریدو گەلەکێن دن .

هەروەسا کورِوکچێن من، ڤیتامین ژی بۆ لەشێ مرۆڤی مفادارن.

چیاڤان: مامۆستایێ هێژا، دێ چەوا ڤیتامین ب دەست مە کەڤن؟

مامۆستا: ڤیتامین دناڤ فێقی و کەسکاتیاندا هەنە.

قوتابییان: مامۆستایێ هێژا ئەم پڕ ژ دل سۆپاسیا تە دکەین بۆ ڤان زانیارییێن پڕ بها تەداینەمە دەرباریّ خوارنا ب مفا.

راهێنان (۱)

خویندکارێن خۆشتڤی:

خوارنێن ب مفا بۆ گەشەکرن و مەزنبوونا لەشێ مرۆڤی و پاراستن ژ نەخۆشییان ئەڤەنە:

۱. پرۆتین د ..... دا هەیە.

۲. ڤیتامین د ..... دا هەنە.

۳. کانزایێن وەک ..... .

چالاکی (۱)

بەرو ڤاژیا ڤان پەیڤێن ل خواریێ دەدەفتەرا خۆدا بنڤیسە:

ب مفا × بێ مفا

ب شیان × .....

ب هێز × .....

ب بایەخ × .....

ب دەنگ × .....

چالاکی (۲)

ئـ- هات

ب- هاتەڤە

توژی ڤـان پەیڤێن ل خواریێ وەکـ نموونا ل سەری لێبکە:

١. چوو .....

٢. خوار .....

٣. نڤیسی .....

٤. کرێ .....

٥. خواند .....

ئەنفال

ژبەر هندێ کۆ زێدەتر ب کارەساتێن مللەتێ خۆ ئاگەهداربین چ جاران و چ جاران ئەو قوربانییێن بێ گونەهـ ژبیر نەکەین و هەردەم ل بیرامەبن، سەرهاتییا وێ تاوانا مەزن بۆ هەوە دێ بێژم. کو دەرحەق خەلك و ئاخ و ژینگەها کوردستانا مەهاتییەکرن.

هەکە ئەم لاپەڕێن میژوویا جیهانێ ڤەدەینەڤە چ جاران تاوانا هندە مەزن یا بێ وێنە نەهاتییەکرن کو بۆ کوشتن و قڕکرنا بێ جوداهی د ناڤبەرا ساڤاو زارۆك و لاوو پیرو زەلام و ژناندا، دەستێ وێرانکرنێ و سۆتنێ ژ هیچ کەسەکی و هیچ لایەکی نەهاتییە قەدەغەکرن.

ئەم دزانین ئەڤ تاوانا کێم وێنە ل ژیان و ژینگەها ڤی وەلاتی هاتییەکرن..!! چونکی تاوانا مە ئەڤە بوو کۆ ئەم کوردین و ئاخامە کوردستانە.

راهێنان

بەرسڤا ڤان پرسیاران بدە:

١. بۆچی ئەم بەحسێ ئەنفالێ دکەین؟

٢. ئەنفال بەرامبەر کی هاتییە کرن؟

٣. تۆ ناڤێ وەلاّتەکی یان نەتەوەکی دزانی کو ئەنفال کربن؟

چالاکی (١)

ل مالّ پرسیار بکە بلا ئێك سەر هاتییەکێ ژ ئەنفالێ بۆ تە بێژیت.

چالاکی (٢)

ب خەتەکێ جوان ڤی ڕێزا هـۆزانێ د ناڤ دەفتەرا خۆدا بنڤیسە:

دەستی دوژمن پڕ لە تاوان

ئەم ولاّتەی کردە گۆڕی کۆمەلاّن.

پەیڤە یاری

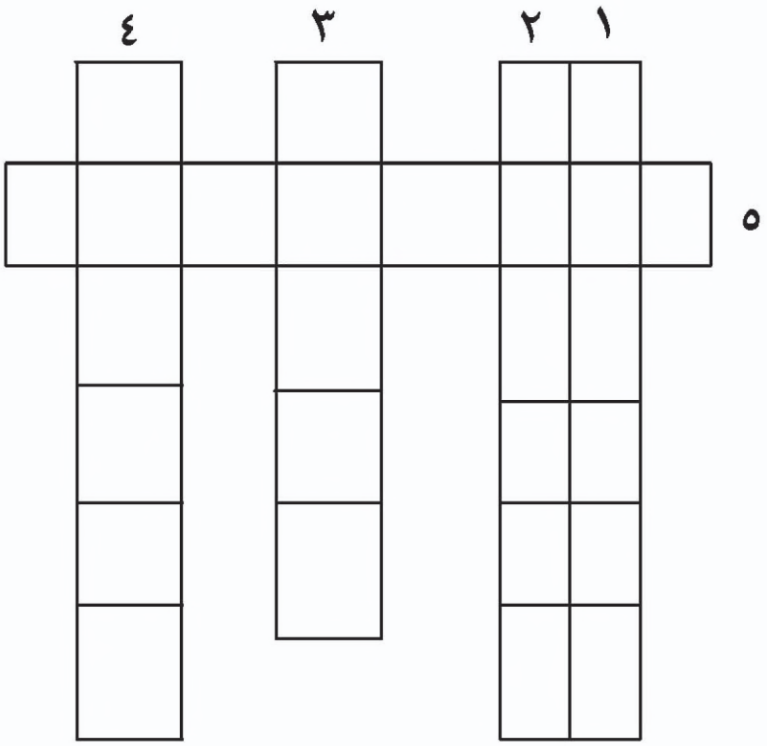

١. ئەنفال.
٢. قرِکرن.
٣. شەهید.
٤. ئاوارە.
٥. مەرگەسات.

واتایا پەیڤان

پەیڤ		واتا
قرِکرن	:	نەهێلان، ژناڤبرن، براندن
ئاوارە	:	دەربەدەر

نڤاندنا سێویێ پاشباڤی

سەبری بۆتانی

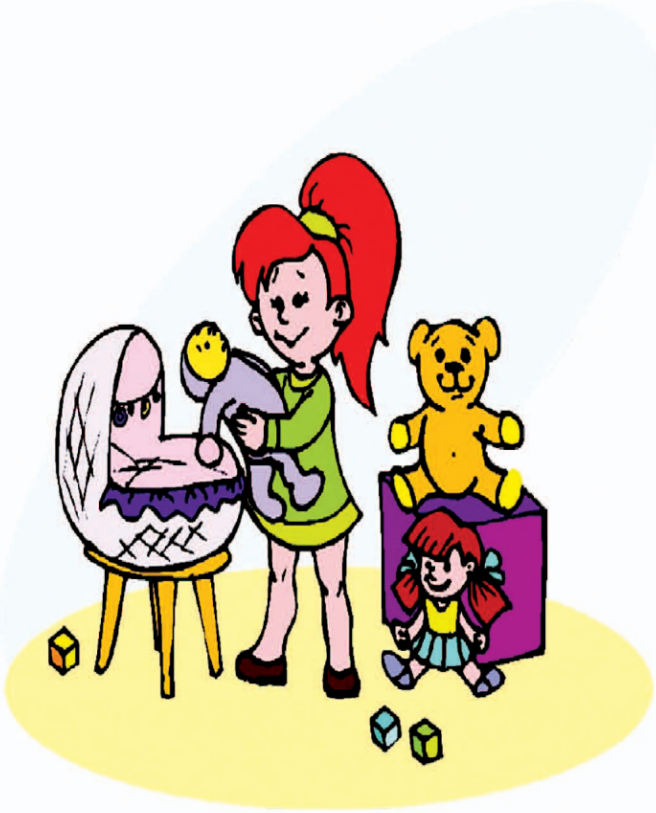

بنڤە بنڤە چـاڤێ مـنی
سبەمێری ب مالۆ ژنی
خودان دۆزەکـ پڕ مەزنی
بنڤە بنڤە کریڤ لۆلۆ
بنڤە داتۆ زوو مەزن بی
تۆ دارکا تێر پەلچم بی
تۆ سهکا سەرێ من بی
بنڤە بنڤە کریڤ لۆلۆ
دادێ دادێ ل من خوەش تێ
شەڤارِەش چوو تاڤا گەش تێ
ل دوژمنان هەشا رەش تێ
بنڤە بنڤە کـریڤ لۆلۆ

سەبری بۆتانی:

ل سالا ١٩٢٧ێ ل وانێ بوویە و ل سالا ١٩٨٨ێ چوویە بەر دلوڤانیا خودێ.

پیتا چاپـــــــــێ

زانایەکێ ئەڵمانی، ناڤێ وی گۆتەنبەرك بوو، رۆژهەکێ بۆ سەیرانێ چوو ناڤ دارستانەکێ جارەکێ ل وەختێ زڤڕینی وی دڤیا ژ وێ دارستانێ دیارییەکێ بۆ زارۆکێن خۆ ببەت. چەقۆکەک ئینا تیفکلێ داری تراشی و وێنەیێ چەند پیتان ژێ چێکرو کرنە دناڤ پارچەکا کاغەزێدا و کرنە د بەریکا خۆدا.

وەختێ گوتەنبەرك گەهشتییە مالێ، زارۆکێن وی لێ کۆمبوون، دا بزانن کا چ بۆ وان ئینایە ، پارچا کاغەزێ ژ بەریکا خۆ ئینا دەرێ دا وان پیتان نیشا زارۆکێن خۆ بدەت!

وی دیت کو کاغەزێ ئاڤا تیفکلێ داری یا میژتی و وێنەیێ پیتان یێ ل سەر کاغەزێ چێبووی.

گۆتەنبەرگ ل ڤێ رووداندا سەیر گەلەك مەندەهوش بوو، کەڤتە هزرکرنێ پشتی هینگێ بڕیاردا، کۆ ژڤێ دیتنێ مفای وەربگریت و پشتی وەختەکی شیا پیتێن چاپکرنێ دروست بکەت.

ب ڤێ ڤەدیتنێ گوتنەبەرکی دەرگەهێ بەلاڤەکرنا کتێبان بۆ هەمی خەلکێ دنیایێ ڤەکرو مرۆڤ ژ نەزانینێ و نەخوێندەواریێ رزگارکر.

پرسیار

١. گۆتەنبەرگ کی بوو؟

٢. گۆتەنبەرگی ژ تێفکلێ داریّ شێویّ چ تراشی؟

٣. چ ل سەرکاغەزیّ چێبوو ؟

٤. گۆتەنبەرگ بۆ سەیرانێ کێڤە چوو بوو؟

٥. ئەو کاریّ گۆتەنبەرگی کری دنیا ژ چ رزگار کر؟

راگرێن پاشەڕۆژێ

ل مـــــە هـــــەلات رۆژا زەر

گرنـــــــژینێ دادا ســـــــەر

زمـــــانێ مـــــەیێ شـــــرین

ئـــەم کرینـــە کـــورد پـــەروەر

بـــــۆ کـــــاروانی رابـــــەرین

رووونـــــە بـــــیرو بـــــاوەرین

ئـــــــەم زارۆك‌و قوتـــــــابی

ژ دۆزێـــــــرا ســـــــەروەرین

***

ب زانـــــستا مامۆســـــتای

دێ ڤـــەژینین ژیـــێ مـــای

دگـــــەل وەرارا ســـــەردەمی

دانـــــین دەولّـــــەت‌و ئـــــالاّی

(ناجی بەرواری)

راهێنان

ڤان ڤالاهییان پڕ بکه

١. زمانێ مەیێ .....

ئەم کرینه .....

٢. ئەم ..... و .....

ژ دۆ زێرِا .....

٣. بو کاروانی .....

روونه .....

٤. دگەل وەرارا .....

دانین ..... و .....

چالاکی

جهێ پیتێن ڤان پەیڤێن خارێ دوێنەیێ بەرامبەردا ببینه وتێدا بنڤیسه:

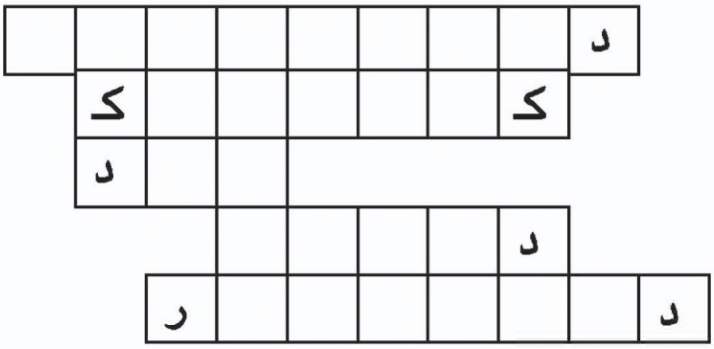

کورد

دیموکراسی

کەرکووك

دیاربەکر

دهۆک

چالاکی (۲)

من خواند　　مه خواند

ته خواند　　هەوە خواند

وی خواند　　وان خواند

قوتابییێ ژیر/ ئەوێن هێلەك دبندا هاتییە کێشان دبێژنێ جهناڤێ جودا کو ئەڤەنە:

من　　مه

ته　　هەوە

وی　　وان

شنـــــــــــگال

باژێرەکێ قەشەنگو سپەهیو خۆشە دکەڤیتە باکووریێ رۆژئاڤایێ هـەرێما کوردستانا عیراقا فیدرال. ژینگەهەکا کەڤنا مرۆڤییە، ئەگـەر تـە بڤێـت ڤێ راستیێ بسەلمینی، پرسیارا گرێ رەشو گرێ گوهبەلو کەلها شـنکالێو، دێروکنیشتو منارا مزگەڤتا نووری بکە. شـنگال شـەنگ ئالـە، ناڤەکـە بوویە شەقلو هێما بۆ گرنگیو زەنگینییا وی سروشتی یێ خودایێ مەزنو دلۆڤان پێ بەخشی، هـەر دکەڤنـدا دەڤـەرا شـنگالێ ب دەڤەرەکا پڕ خێروبێر هاتییە نیاسین، لەوا خەلکێ وێ دەستێن خۆ بۆ چاندنو سـەخبێرکرنا ئاخـا خۆ هەلدایەو خوین و خوها خۆ بۆ رزتینە، ڤێ ئاخێ ژی ئابوورا خـودانێن خۆ دابینکرییە، ژیانا وان خۆشـکرییە. ڤەڕێـژا دەڤـەرێ: گـەنمو جەهـــ و نیسکـ و نۆکـ و کونجیو سماقە، هەروەسا فـێقـیێن هەمـە جـۆر : تـریو سێڤو هنارو گویزان، ژ بلی هژیران کو هژیرێن شنگالێ ب ناڤو دەنگن. بازرگانییا سـەرەکیا شنگالێ هژیرێن هشکـن، کو دبێژنێ (کتکـ).

هەروەسا ناڤو دەنگێن پەزێ شنگالێ وەسا چوویە کوسالێ دوو جاران دزێت.

دەڤەرا شنگالێ ب دەشتو چیاو گرو دۆلو ب دیرۆک و پاشە ڕۆژا خۆڤە پارچەیەکا بریقەدارا پڕ پیتو بەرەکەتا هەرە گرنگا کوردستانێیە.

شنگال گەردوونا چلمێرانە، پەرستگەها شەرەفەددینە، وارگەهێ عەگیدو مێرخاسانە،کەلها خۆ ڕاگرا کوردینییا رەسەنە، لاندکا ئیبراهیم پاشاو موستەفا پاشایە، چەپەرێ داودێ داودە، خەباتگەها ئلیاسێ داودو قاسمێ خەلەفە. تا ئەڤرۆژی کارگەها خەباتکەرانە.

خویایە، دەمێ (عەیاز)ی دەستێ خۆ گەهاندییە دەڤەرا شنگالێ خەلکێ وێ هەمی کورد بوونو ژ بلی وان کەسەکێ دی لێ نەبوو.

ئەگەر سەردەمەک هاتبیت گرنگییا دەڤەرا شنگالێ ژ ئالێ لەشکریو بازرگانیڤە کربیتە ئەگەرێ ئاکنجیکرنا عەرەبان ل ئاخا وێ! ئەڤرۆ دوژمن نەشێت ناسناما نەتەوەییو هزرا کوردینیێ ژ خەلکێ وێ بستینیتو بگوهۆڕیتو چ جاران ژی نەشێت ژ کوردستانێ جودا کەت، پشتی ئازادکرنا دەڤەرا شنگالێ حکومەتا هەرێما کوردستانێ زۆر پویتە پێ کرییەو دەستێ هاریکاریێ بۆ خەلکێ وێ درێژکرییە، نەمازە ژ ئالێ پەروەردێڤە، قوتابخانە بۆ ڤەکرینەو کەلوپەلو پێدڤیێن خوێندنێ ب زمانێ کوردی بۆ قوتابییان پەیداو دابینکرینە. دا ناسناما رەسەنا کوردینییا خۆ بزڤڕینیتەڤە.

راهێنان

ڤان ڤالاهییێن خواریێ پڕ بکه:

١. شنگال باژێرەکێ کوردانه دکەڤیته .....

٢. ڤه ڕێژا دەڤەرا شنگالێ گەنمو .....

٣. ..... شنگالێ ب ناڤو دەنگن.

٤. شنگال گەردوونا ..... پەرستگەها ..... وارگەهێ .....

راهێنان (٢)

بەرسڤا ڤان پرسیارێن خواریێ بدە:

١. باژێرێ شنگالێ دکەڤیته کیڤه؟

٢. ئەگەرێن (هۆکارێن) عەرەبکرنا شنگالێ چنه؟

٣. پشتی ئازادکرنا دەڤەرا شنگالێ حکومەتا هەرێما کوردستانێ چ بۆ خەلکێ وێ کرییه؟

چالاکی (١)

مامۆستایێ هێژا: نەخشێ هەرێما کوردستانا عیراقا فیدرال بینەو جهێ شنگالێو باژێرێ دهۆکێ ل سەر دیار بکه؟

چالاکی (۲)

شنگالێ بکە ناڤو نیشانا بابەتەکێ دارِشتنێو شەش ڕێزان ل سەر بنڤیسە.

واتایا پەیڤان

پەیڤ		واتا
سپەهی	:	جوان - قەشەنگ
کەلهە	:	قەلا
کنیشت	:	کەنیسە
شەقل	:	هێما
ئەگەر	:	هۆ
نەمازە	:	بتایبەتی
خویایە	:	ئاشکرایە
دابینکرییە	:	پەیداکرییە
ڤەرِێژ	:	بەرهەم

کوردستان

ئەگەر گەلو وەلات هەبن
بەراهیا هەمییا بێن تەنە
گەر دیرۆكو مێژو هەبن
دەستپێكا وان هەر ژتەنە
لەورا ئیرۆ ئالاو دەولەت
كوردستانێ هەژی تەنە

❊❊❊

ئەگەر وارێن پیرۆز هەبن
ئەو هەر وارو جهێن تەنە
ب گوتنا خودایی‌و قورئانێ
ئەو (جوودی)و چیاییێت تەنە
لەورا ئیرو ئالاو دەولەت
كوردستانێ هەژی تەنە

شەعبان سلێمان
ل سالا ١٩٦٥ ل سەرسنكێ
قەزا ئامێدیێ هاتیە سەر دونیایی

راهێنان

قوتابییێ خۆشتڤی ڤان ڤالاهییێن ل خواریێ پڕ بکه:

١. ئه‌گه‌ر گه‌ڵو .....

٢. گه‌ر دیرۆكو .....

٣. له‌و را ئیرۆ .....

٤. ئه‌و هه‌روارو .....

٥. کوردستانێ .....

واتایا پەیڤان

پەیڤ		واتا
دیرۆك	:	میژوو
ئیرۆ	:	ئەڤرۆ -ئەمرۆ
وار	:	جهـ -جێگا
جۆدی	:	ناڤێ چیایەکێ کوردستانا باکووره

﴿ ناڤەرۆك ﴾

ز	بابەت	لاپەرە
١.	ڤەگەڕیان بۆ قوتابخانێ	٤
٢.	گازیا دایکی (هۆزان)	٨
٣.	ئاری	١٠
٤.	دلڤین‌و ژینگەهـ	١٣
٥.	رەوشتێ هاتن وچوونێ	١٧
٦.	دیاری	٢٠
٧.	زمانێ کوردی (هۆزان)	٢٤
٨.	ناڤێن مە هەمیان کوردینە	٢٦
٩.	پنیەکا عەوری بەحسێ خۆ دکەت	٣٠
١٠.	خەونامە (هۆزان)	٣٤
١١.	چیڕوکا ڤەدیتنا هویربینێ	٣٧
١٢.	مافێ مرۆڤ و مەرگەساتا کوردایەتی	٤٠
١٣.	دایك	٤٦
١٤.	دیکلەکێ ژیر	٤٩
١٥.	وەردەکەکا مەزن	٥١
١٦.	سەرهاتیا مشکان	٥٥
١٧.	شاهەنگ	٥٨
١٨.	وەلاتی کوردان(هۆزان)	٦١
١٩.	پەشێمانی	٦٢
٢٠.	کۆمارا کوردستانێ ل مهابادێ	٦٧
٢١.	باغێ گشتی	٧٣
٢٢.	خوارنا مفادار	٧٦
٢٣.	ئەنفال	٧٩
٢٤.	نڤاندنا سێویێ پاشباڤ(هۆزان)	٨٢
٢٥.	پیتا چاپێ	٨٣
٢٦.	راگرێن پاشەڕۆژ (هۆزان)	٨٦
٢٧.	شنگال	٨٩
٢٨.	کوردستان (هۆزان)	٩٣

پلانا سالّانه و هەیڤانه و هەفتیانه یا خواندنا کوردی بۆ پۆلا چواریّ بنەڕەت

هەیڤەکان	حەفتییا ئێکێ	حەفتییا دووێ	حەفتییاسێیێ	حەفتییاچواریّ
ئەیلول	-------	--------	چالاکی	ڤەگەریان بۆ قوتابخانیّ
چریا ئێکێ	گازیا دایکیّ(هۆزان)	ئاری	دلڤین و ژینگە	ڕەوشتیّ هاتوو چوویێ
چریا دووێ	دیاری	زمانی کوردی (هۆزان)	ناڤێن مە هەمیان کوردینە	پنیە عەورەك بەحسیّ خۆ دکەت
کانوونا ئێکێ	خەونامە (هۆزان) چیرۆکا دیتنا هویر بینیّ	مافیّ مرۆڤی و مەرگەساتا کوردەواری	تاقیکرنا دوومایێ وەرزیّ یەکیّ	پشووێ وەرزیّ یەکیّ و سەریّ سالاّ زایینی
کانوونا دووێ	دایك	ژیریا کەلەشێرەکیّ	وەردەکا مەزن	سەرهاتیا مشکان
شوبات	شاهەنگ	وەلاّتی کوردا (هۆزان)	پێشەمانیّ	کۆمارا کوردستانیّ ل مەهاباد
ئازار	باغیّ گشتی	پشووی بەهار و نەڤرۆز	پشووی بەهار و نەڤرۆز	خوارنا ب مەفا
نیسان	ئەنفال	نڤاندنا سێویێپاشباڤیّ (هۆزان)	پیتا چاپیّ راگرێن پاشەرۆژیّ (هۆزان)	شنگال
ئایار	کوردستان (هۆزان)	تلقیکرنا دوومایێ وەرزیّ دووێ	تاقیکرنا دوومایێ وەرزیّ دووێ	-------

★ مامۆستایێن خوشتڤیّ پێدڤییە بۆ هەر وەرزەکی (٣) بابەتێن داراشتنیّ بهێنە گوتن